



OPERACIJA DOBROBIT ŽIVALI ZA DROBNICO

Navodila za izvajanje



Foto: Simon Kovačič

December 2018



KAZALO

1 UVOD	3
2 SPLOŠNI POGOJI	3
2.1 Upravičenci	3
2.2 Usposabljanje	3
2.3 Obveznost upravičenca glede informiranja in obveščanja javnosti o aktivnostih in viru sofinanciranja	3
3 OPERACIJA DŽ – DROBNICA	4
3.1 Vstopni pogoj	4
3.2 Zahteva in pogoji za izvajanje	4
3.2.1 Koprološka analiza in tretiranje živali	5
3.2.2 Vodenje registra drobnice na gospodarstvu	6
3.2.3 Identifikacija in registracija drobnice	8
3.2.4 Paša ne ekološko pomembnih območjih	8
3.3 Višina plačila	9
3.4. Vlaganje zahtevka za operacijo DŽ – drobnica	9
3.4.1 Umik zahtevka	10

1 UVOD

V okviru ukrepov Programa razvoja podeželja RS za obdobje 2014–2020 se izvaja tudi ukrep dobrobiti živali (v nadaljevanju: ukrep DŽ). Ukrep DŽ se tudi v letu 2019 izvaja v treh operacijah in sicer za prašiče, govedo in drobnico. Pravna podlaga za izvedbo ukrepa DŽ je Uredba o ukrepu dobrobit živali iz Programa razvoja podeželja Republike Slovenije za obdobje 2014–2020 v letu 2019 (Uradni list RS, št. [81/18](#), v nadaljevanju: uredba DŽ).

2 SPLOŠNI POGOJI

2.1 Upravičenci

Upravičenci do plačil za ukrep DŽ so nosilci kmetijskih gospodarstev, ki so aktivni kmetje in se prostovoljno vključijo v operacijo DŽ – drobnica ter izpolnjujejo predpisane pogoje.

2.2 Usposabljanje

Nosilec kmetijskega gospodarstva, njegov namestnik ali član kmetije ali oseba, ki je na zadevnem kmetijskem gospodarstvu zaposlena, mora najpozneje do 15. decembra 2019, opraviti štiriurno usposabljanje iz vsebin s področja dobrobiti živali.

2.3 Obveznost upravičenca glede informiranja in obveščanja javnosti o aktivnostih in viru sofinanciranja

Upravičenec mora izpolnjevati zahteve glede informiranja in obveščanja javnosti o aktivnostih in viru sofinanciranja v skladu s Pravilnikom o označevanju vira sofinanciranja iz Programa razvoja podeželja Republike Slovenije za obdobje 2014–2020 (Uradni list RS, št. [67/18](#)).

Za upravičence vključene v ukrep DŽ se obveznost označevanja začne najkasneje z oddajo zbirne vloge in traja najmanj do zadnjega izplačila sredstev. Obveznosti označevanja vira sofinanciranja označijo upravičenci na svoji poslovni spletni strani, če le ta obstaja. Poslovna spletna stran je spletna stran zavezanca za označevanje, ki je namenjena trženju njegovih proizvodov ali opravljanju storitev, ki so povezani z namenom dodeljene podpore iz podukrepa ali ukrepa PRP 2014–2020, če se podpora dodeli na podlagi zbirne vloge.

Vsebina označitve je predstavljena tudi v navodilih na spletni strani Programa razvoja podeželja² oziroma se za natančne informacije obrnite na kmetijskega svetovalca.

3 OPERACIJA DŽ – DROBNICA

3.1 Vstopni pogoj

Upravičenec mora na dan vnosa zahtevka za DŽ – drobnica rediti najmanj 2 GVŽ drobnice, ki jo bo pasel. Za preračun števila drobnice v GVŽ se upoštevajo naslednji koeficienti:

- ovni, starejši od enega leta, in ovce, ki so starejše od enega leta oziroma so že jagnjile: 0,15,
- kozli, starejši od enega leta, in koze, ki so starejše od enega leta oziroma so že jarile: 0,15.

Da je torej izpolnjen pogoj glede števila živali za vstop v operacijo DŽ – drobnica, mora upravičenec na dan vnosa zahtevka rediti najmanj 14 živali, ki ustrezajo zgoraj navedenim kategorijam drobnice in jih bo pasel celotno obdobje paše (180 ali 210 dni).

3.2 Zahteva in pogoji za izvajanje

Za pridobitev plačil za operacijo DŽ – drobnica **mora upravičenec izvajati pašo drobnice.**

Paša drobnice se lahko izvaja na kmetijskih površinah kmetijskega gospodarstva upravičenca in na planini oziroma skupnem pašniku drugega nosilca kmetijskega gospodarstva.

Pri izvajanju paše morajo biti za drobnico, za katero upravičenec uveljavlja zahtevek za operacijo DŽ – drobnica, izpolnjeni naslednji pogoji:

- **drobnica se mora pasti neprekinjeno najmanj 210 dni ali najmanj 180 dni na kmetijskih gospodarstvih razvrščenih v območje s krajšo vegetacijsko dobo, v času od 15. marca 2019 do 30. novembra 2019;**
- drobnica lahko prenočuje v hlevu;
- zatiranje notranjih zajedavcev mora biti izvedeno na podlagi predhodne **koprološke analize;**
- voditi je treba **dnevnik paše** (na obrazcu iz priloge 3 uredbe DŽ);
- **ažurno je treba voditi register drobnice na gospodarstvu** v skladu s predpisom, ki ureja identifikacijo in registracijo drobnice.

² <https://www.program-podezelja.si/sl/oznacevanje-aktivnosti>

Kmetijsko gospodarstvo je razvrščeno v območje s krajšo vegetacijsko dobo (slika 1), če ima na dan 21. februarja 2019 v registru kmetijskih gospodarstev več kot 50 odstotkov grafične površine GERK-ov z vrsto rabe 1300, 1320 in 1222 znotraj območja s krajšo vegetacijsko dobo. Pri GERK-ih z vrsto rabe 1222 se upoštevajo le GERK-i, ki so trajno zatravljeni na celotni površini nasada in imajo dvonamensko rabo. Podatki o razvrščenosti kmetijskih gospodarstev so razvidni v javnem pregledovalniku grafičnih podatkov ministrstva dostopnem na spletni strani ministrstva³.

Slika 1: Območje s krajšo vegetacijsko dobo

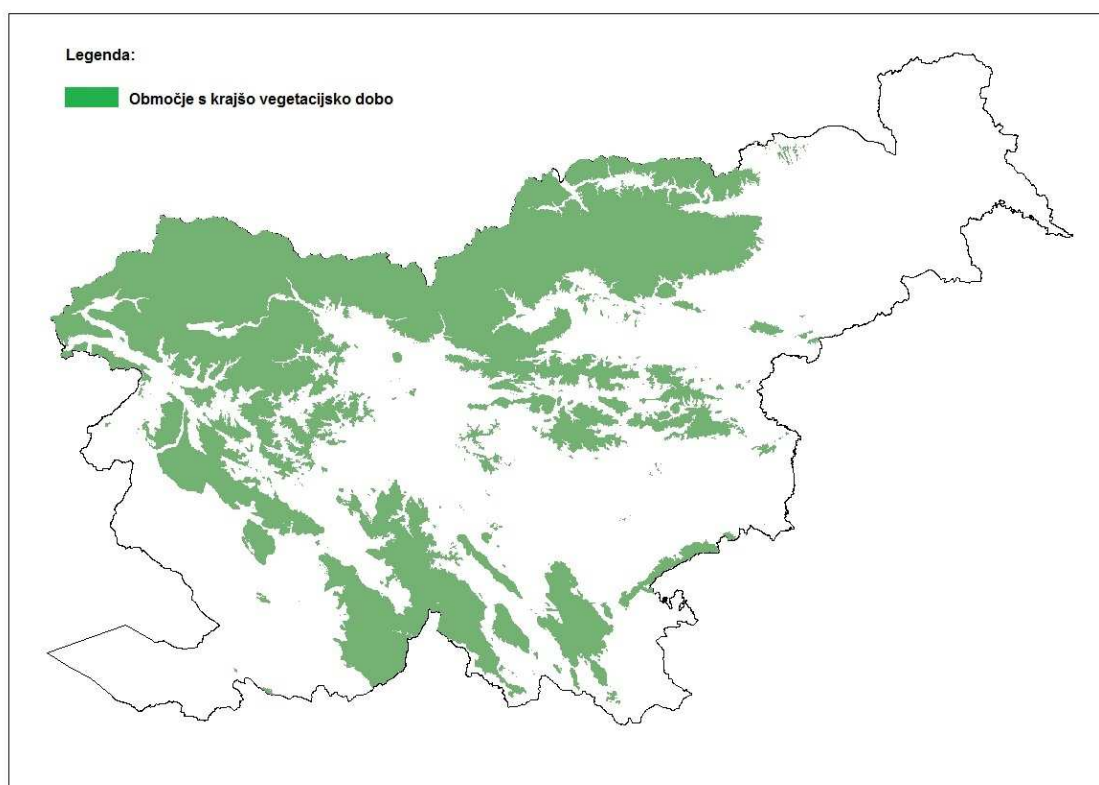

3.2.1 Koprološka analiza in tretiranje živali

Koprološka analiza in tretiranje živali na podlagi rezultatov koprološke analize morata biti opravljena pred začetkom paše v letu 2019. **Za datum začetka paše, ki se ga pri pregledu na kraju samem upošteva za preverjanje pravočasnosti izvedbe koprološke analize in tretiranja živali, se šteje datum začetka paše iz dnevnika paše (datum dejanskega začetka paše).**

Pri izdelavi koprološke analize je torej treba vzeti v zakup čas, ki preteče od oddaje vzorca do zaključka morebitnega tretiranja. S pašo se ne sme začeti, dokler ni rezultatov koprološke analize. Če so rezultati analize pozitivni in veterinar presodi, da je tretiranje potrebno, potem grede lahko živali na pašo šele po izvedenem tretiranju.

³ <http://rkg.gov.si/GERK/WebViewer/>

Za koprološko analizo se vzame **najmanj en skupen vzorec blata za vsakih 100 živali**. Tretiranje živali proti notranjim zajedavcem se izvede na podlagi pozitivnih rezultatov koprološke analize in strokovne presoje veterinarja, kar mora biti razvidno iz dnevnika veterinarskih posegov. **Če veterinar, kljub pozitivnim rezultatom koprološke analize, presodi, da tretiranje ni potrebno, tretiranja ni treba izvesti, vendar mora veterinar o tem podati strokovno presojo v pisni obliki.** Upravičenec mora imeti dokazila o opravljenih koproloških analizah.

3.2.2 Vodenje registra drobnice na gospodarstvu

Upravičenec mora ažurno voditi register drobnice na gospodarstvu (v nadaljevanju: RDG). Vanj mora sproti vpisovati rojstva, premike, pogine in zakole živali, morebitne zamenjave ušesnih znamk ter enkrat letno (na dan 1. februar) podatke o staležu drobnice. Spremembe morajo biti vpisane takoj, najpozneje pa v sedmih dneh.

Ažurno in popolno vodenje RDG je za izvajanje operacije DŽ – drobnica zelo pomembno. V primeru pregleda na kraju samem, bo žival, ki bo sicer izpolnjevala vse zahteve glede paše in bo ustrezno označena z ušesnimi številkami, veljala za neugotovljeno, če ne bo vpisana v RDG. Taka žival ne bo upravičena do plačila, poleg tega pa se jo bo upoštevalo pri izračunu znižanja plačil (sankcijska žival).

Do plačila za operacijo DŽ – drobnica so upravičene le tiste živali, ki na dan vnosa zahtevka ustrezajo naslednjim kategorijam:

- ovni, starejši od enega leta in ovce, starejše od enega leta oziroma so že jagnjile,
- kozli, starejši od enega leta in koze, starejše od enega leta oziroma so že jarile.

Za določitev upravičenosti do plačil, je torej pomembno, da je znana starost za vse živali za katere se uveljavlja zahtevka za operacijo DŽ – drobnica.

V skladu s Pravilnikom o identifikaciji in registraciji drobnice (Uradni list RS, št. 75/10, 26/14, 87/14 in 15/16) in v skladu z navodili, ki so navedena v RDG je potrebno v RDG v tabelo 3 »Živali na gospodarstvu«, vpisati mesec in leto rojstva le za živali, ki so se rodile na gospodarstvu. Za namene izvajanja operacije DŽ – drobnica pa **mora biti**, v skladu s petim odstavkom 27. člena uredbe DŽ, **znan podatek o mesecu in letu rojstva za vse živali za katere nosilec kmetijskega gospodarstva uveljavlja plačila za operacijo DŽ – drobnica. Za živali, ki so prišle na kmetijsko gospodarstvo z drugega kmetijskega gospodarstva, mora prejemnik (kupec) živali za te živali pridobiti podatek o mesecu in letu rojstva od oddajatelja (prodajalca) živali v pisni obliki.**

Podatek o mesecu in letu rojstva nabavljene živali mora biti izkazan na enega izmed naslednjih načinov:

- nosilec kmetijskega gospodarstva, ki je prejemnik živali, od nosilca kmetijskega gospodarstva, ki je oddajatelj živali, pridobi fotokopijo (v

tiskani ali elektronski obliki na primer skenogram ali fotografija) strani iz RDG, kjer so navedeni podatki o oddani živali, ali

- na spremnem listu se poleg identifikacijskih številčk živali, ki se premikajo z enega na drugo kmetijsko gospodarstvo, zapiše tudi podatek o mesecu in letu rojstva, ali
- nosilec kmetijskega gospodarstva, ki je prejemnik živali, pridobi od oddajatelja podatek o mesecu in letu rojstva nabavljene živali in ta podatek zapiše v svoj RDG.

Zaradi preglednosti in lažje izvedbe pregleda na kraju samem mora nosilec kmetijskega gospodarstva za vsako nabavljeno žival, za katero uveljavlja plačilo za DŽ – drobnica, pridobljeni podatek o **mesecu in letu rojstva** za nabavljene živali vpisati v RDG, v tabelo 3 v polja označena na sliki 2.

Slika 2: RDG – predlog za vpis podatka o mesecu in letu rojstva za prejete živali



REGISTER DROBNICE NA GOSPODARSTVU

Na vsakem gospodarstvu, kjer se redi drobnica, je imetnik živali dolžan voditi REGISTER DROBNICE NA GOSPODARSTVU. Vsi dogodki za živali morajo biti vpisani čimprej, najkasneje pa v sedmih dneh po Enkrat letno je potrebno vpisati tudi podatke o staležu živali. Register drobnice na gospodarstvu je potreben vsaj tri leta po zadnjem vpisu v register.

G-MID | SI | 1 | 0 | 0 | Datum nastavitve registra

IZVOD 2015

TABELA 3: ŽIVALI NA GOSPODARSTVU (PRIMER)

PODATKI O ŽIVALI			PODATKI O ROJSTVI		PRIHOD NA GOSPODARSTVO			
Zap. št.	Vrsta živali OJK	Identifikacijska številka živali	Pasma	Mesec/leto rojstva	Datum označitve	Datum prihoda	Številka sprejemnega lista	G-MID oz. ime, priimek in naslov prejšnjega gospodarstva
1	O	SI 340990						
2	O	SI 340991						
3	O	SI 340992						
4	O	SI 1950221	Bovška			25. 3. 2020	322563	100232321, mlina KOTVAČ
5	K	SI 225513	Sonška	01/2020	20. 3. 2020			
6	O	SI 990897	Bovška	03/2020	15. 4. 2020			
7	K	SI 230005	narvna	02/2020	18. 4. 2020			
8	O	SI 118987	Bovška			20. 4. 2020	333202	10025262
9	O	SI 118988	Bovška			20. 4. 2020	333202	10025262
10	O	SI 118989	Bovška			20. 4. 2020	333202	10025262
11	K	SI 225523	Sonška	04/2020	29. 4. 2020			
12	O	SI 225442	Frez-Sollav.	03/2020	20. 8. 2020			
13	O	SI 225443	Frez-Sollav.	03/2020	20. 8. 2020			
14	O	SI 225444	Frez-Sollav.	03/2020	20. 8. 2020			
15	K	SI 963880 ETD	Drobnica			6. 5. 2022	956529	Tina Novak, Malo vso 34, 1256 Poljane
16	O	SI 960200	Evtr. pram.			10. 7. 2022	956620	Zvez Gregorčič, Ojlec, 3433 Ham
17	O	SI 960200	Evtr. pram.			10. 7. 2022	956620	Zvez Gregorčič, Ojlec, 3433 Ham
18	O	SI 960200	Evtr. pram.			10. 7. 2022	956620	Zvez Gregorčič, Ojlec, 3433 Ham
19	K	HR 2811192	mezana			20. 7. 2022	956620	veza iz Hrvaške
20	O	SI 120396633	mezana			20. 7. 2022	956620	prejeta iz Italije

V TABELO 3 vpišite:
 – vse individualno-označene živali,
 – vse živali označene s SIS, ki ste jih kupili.

PODATKI O ŽIVALI
Vrsta živali: za ovce vpišite O, za koze pa K.
Identifikacijska številka živali (ID): vpišite individualno številko živali oz. skupno identifikacijsko številko (SIS). ID prepisite z ušesne znamke. Če je žival označena z elektronsko ušesno znamko poleg številke vpišite EID (primer 15).
Pasma: vpišite pasmo živali, če je poznana.

PODATKI O ROJSTVI
 Vpišite mesec in leto rojstva ter datum označitve. Podatke vpišite samo v primeru, ko se je ta žival rodila na vašem gospodarstvu.

PRIHOD NA GOSPODARSTVO
Datum prihoda: vpišite datum prihoda na gospodarstvo (npr. datum nakupa). Če živalcu vodenja registra vpišite popišto vse označene živali na vašem gospodarstvu (z oznako popis), torej tiste, ki so individualno označene in tiste s SIS, ki ste jih kupili.
Številka sprejemnega lista: vpišite številko sprejemnega lista, v primeru rojstva pustite prazno.
G-MID oz. ime, priimek in naslov prejšnjega gospodarstva: vpišite G-MID gospodarstva oz. podatke o imetniku, od katerega ste živali kupili.

MESEC IN LETO ROJSTVA TUDI ZA ŽIVALI, KI SO PRIŠLE NA GOSPODARSTVO

V izogib napakam pri vnosu zahtevka in težavam pri izvedbi pregledov na kraju samem, predlagamo, da rejec v RDG v tabeli 3 označi (najbolje z navadnim svinčnikom) za katere živali bo uveljavljal operacijo DŽ – drobnica. Primer označitve je na sliki 3 (zapis »DŽ« ob identifikacijski številki živali, za katero se uveljavlja zahtevek). Označeno je lahko tudi drugače, na primer le kljukica ob identifikacijski številki... Predlagamo še, da tako izpolnjen RDG nosilec kmetijskega gospodarstva prinese seboj na vnos zahtevka na KSS. Pred vnosom skupaj s kmetijskim svetovalcem preverita ali vse označene živali v RDG-ju ustrezajo zahtevam. Skupno število teh živali potem svetovalac vpiše na zahtevek.

Slika 3: Primer izpolnjene tabele 3 v RDG

TABELA 3: ŽIVALI NA GOSPODARSTVU (PRIMER)								
Zap. št.	PODATKI O ŽIVALI			PODATKI O ROJSTVU		PRIHOD NA GOSPODARSTVO		
	Vrsta živali O/K	Identifikacijska številka živali	Pasma	Mesec/leto rojstva	Datum oznacitve	Datum prihoda	Številka spremnega lista	G-MID oz. ime, priimek in naslov prejšnjega gospodarstva
1	O	SI 360990	DŽ					
2	O	SI 360991	DŽ			popis		
3	O	SI 360992				popis		
4	O	SI 555222	Bovška			15. 3. 2010	112563	100232323, Miha KOVAČ
5	K	SI 225533	DŽ	Sanska	01/2010	20. 3. 2010		
6	O	SI 555697		Bovška	03/2010	15. 4. 2010		
7	K	SI 230006		neznana	02/2010	18. 4. 2010		
8	O	SI 116987	DŽ	Bovška	03/2008		20. 4. 2010	333210 100352262
9	O	SI 116988		Bovška			20. 4. 2010	333210 100352262
10	O	SI 116989		Bovška			20. 4. 2010	333210 100352262
11	K	SI 225323		Sanska	04/2010	29. 4. 2010		
12	O	SI 225642	DŽ	Jez.-Solčav.	03/2010	20. 8. 2010		
13	O	SI 225643		Jez.-Solčav.	03/2010	20. 8. 2010		
14	O	SI 225644	DŽ	Jez.-Solčav.	03/2010	20. 8. 2010		
15	K	SI 963880	EIO DŽ	Dražniška	04/2010		8. 5. 2012	9165129 Tena Navak, Mala vas 34, 1256 Poljane
16	O	SI 560200		Istr. pram.			10. 7. 2012	9166120 Janez Gregorčič, Oljko, 5433 Hum
17	O	SI 560200		Istr. pram.			10. 7. 2012	9166120 Janez Gregorčič, Oljko, 5433 Hum
18	O	SI 560200	DŽ	Istr. pram.	Manjka podatek o rojstvu!		10. 7. 2012	9166120 Janez Gregorčič, Oljko, 5433 Hum
19	K	HR 3811152	DŽ	neznana	05/2010		20. 7. 2012	9166320 uvoz iz Hrvaške
20	O	IT 1351354631	DŽ	neznana	05/2010		22. 7. 2012	9166321 prejem iz Italije

3.2.3 Identifikacija in registracija drobnice

Poleg ažurnega vodenja RDG morajo upravičenci v celoti upoštevati tudi ostale zahteve glede identifikacije in registracije drobnice določene s Pravilnikom o identifikaciji in registraciji drobnice (Ur. l. RS, št. 75/10, 26/14, 87/14 in 15/16).

Drobnica mora biti označena z ušesnimi številkami do starosti 6 mesecev (9 mesecev v ekstenzivnih rejah oz. rejah na prostem), najpozneje pa pred premikom z rojstnega gospodarstva.

Upravičenec mora najkasneje v sedmih dneh po premiku priglasiti premik drobnice v Centralni register drobnice ter vsak odhod in prihod živali vpisati tudi v RDG.

Opozorjamo še na pravilno izpolnjevanje spremnih listov! Na spremnem listu morajo biti izpolnjene vse rubrike. Obvezen je vpis vseh identifikacijskih številk živali, ki se premikajo z enega kmetijskega gospodarstva na drugo!

3.2.4 Paša na ekološko pomembnih območjih

Pri izvajanju paše je treba tudi upoštevati, da je paša na določenih ekološko pomembnih območjih, ki so navedena v prilogi uredbe o ukrepu DŽ, datumsko omejena ali prepovedana. Na GERK-u ali delu GERK-a, ki leži znotraj določenega območja je treba izvajati pašo v skladu z naravovarstvenim režimom glede izvajanja paše na tem območju. O tem, kateri upravičenčevi GERK-i oziroma deli GERK-ov ležijo znotraj določenega ekološko pomembnega območja, bo upravičenec obveščen na vnosu zahtevka. Na zahtevku se bo izpisal seznam GERK-ov ali delov GERK-ov, ki ležijo v ekološko pomembnem območju, kjer je za ukrep DŽ paša prepovedana, v ekološko pomembnem območju, kjer za ukrep DŽ paša ni dovoljena do 30. maja ali do 10. junija ali do 20. junija ali v ekološko pomembnem območju, kjer za ukrep

DŽ paša ni dovoljena med 15. junijem in 15. septembrom (območja so prikazana na sliki 4).

Slika 4: Območja, kjer je paša prepovedana ali datumsko omejena

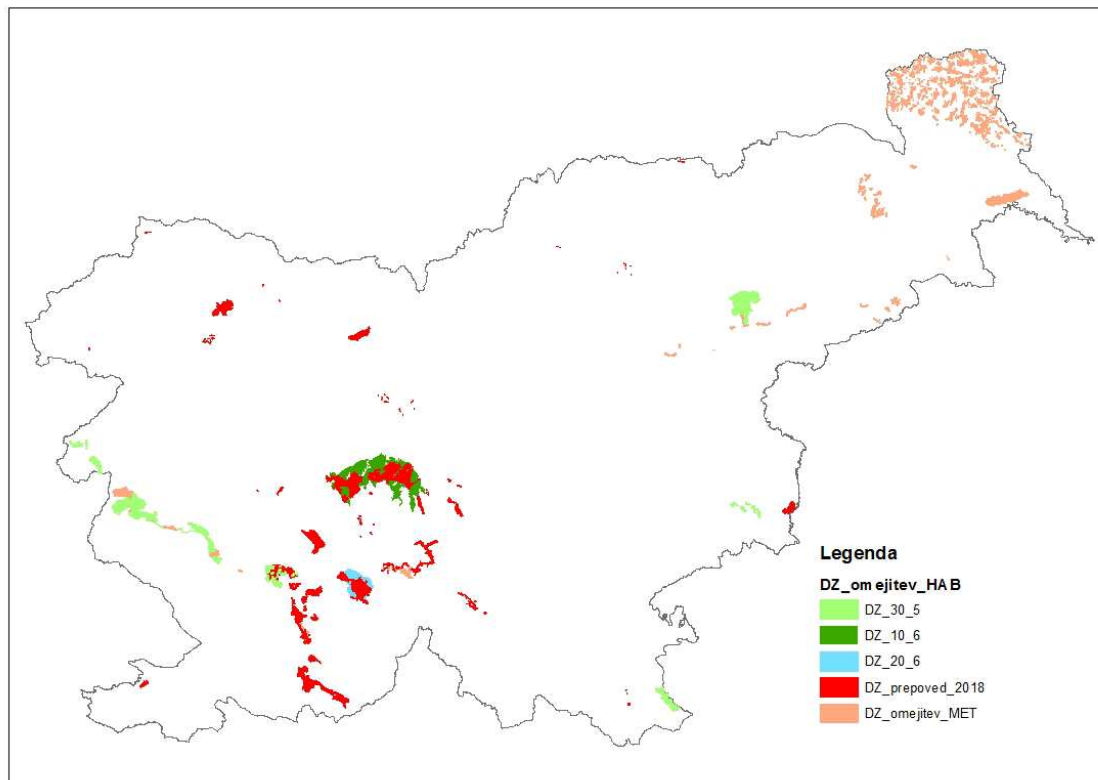

3.3 Višina plačila

Višina plačila za izvajanje operacije DŽ – drobnica letno znaša **27,60 evrov/GVŽ**.

3.4. Vlaganje zahtevka za operacijo DŽ – drobnica

Opozarjamo, da začetka obdobja paše ni mogoče uveljavljati pred 15. marcem 2019 in ne pred datumom vnosa zahtevka za operacijo DŽ – drobnica. V primeru, da upravičenec odžene drobnico na pašo pred vnosom zbirne vloge, se mu kot začetek 180 ali 210 dnevne obdobja paše ne šteje datum dejanskega začetka paše ampak datum vnosa zahtevka. Če pa začne s pašo kasneje (po vnosu zbirne vloge) pa se kot začetek paše šteje datum, ki ga je upravičenec navedel na zahtevku. Upravičenec lahko zbirno vlogo vnese pred 15. marcem 2019, vendar začetka obdobja paše ne more uveljavljati pred tem datumom.

Upravičenec, ki vlaga zahtevek za operacijo DŽ – drobnica mora zbirno vlogo in ta zahtevek vložiti najpozneje do 3. maja 2019. To je namreč zadnji

rok, ko upravičenec teoretično še lahko izpolni 210 dnevno obdobje paše (od vključno 4. maja, ki je sobota, do vključno 30. novembra).

Upravičenec, ki uveljavlja zahtevek za operacijo DŽ – drobnica, na zahtevek lahko navede tako število ovnov in ovc oziroma kozlov in koz, kot ga je na dan 1. februar 2019 prijavil v CRD. V primeru, da uveljavlja večje število živali posamezne vrste, zaradi prihoda živali na kmetijsko gospodarstvo v obdobju od vključno 2. februarja 2019 do datuma vnosa zahtevka, mora na zahtevek navesti še podatek o številu živali s spremnim listom (ločeno za posamezno vrsto) in številke spremnih listov, s katerimi je prihod teh živali na zadevno kmetijsko gospodarstvo priglašen v CRD najpozneje do datuma vnosa zahtevka. Skupno število ovnov in ovc oziroma kozlov in koz na zahtevku ne sme presegati vsote števila živali posamezne vrste, prijavljenega v CRD in števila živali posamezne vrste, ki je na kmetijsko gospodarstvo prišlo od vključno 2. februarja 2019 do datuma vnosa zahtevka.

Na zahtevek za operacijo DŽ – drobnica upravičenec lahko prijavi le tiste živali, ki ob oddaji zahtevka izpolnjujejo pogoje za dodelitev plačila, se pravi živali, ki so starejše od enega leta oziroma ovce in koze, ki so že jagnjile oziroma jarile.

Na zahtevku za operacijo DŽ – drobnica se pod rubriko »**Skupno število živali**« (slika 5) vpiše število živali, posebej za ovne in ovce ter kozle in koze, za katere se uveljavlja zahtevek. To število pomeni seštevek živali, ki so bile ustrezne kategorije že na dan 1. februar 2019 in živali, ki so v obdobju od vključno 2. februarja 2019 do datuma vnosa zahtevka jagnjile oziroma jarile ali so postale starejše od enega leta, in živali ustrezne kategorije, ki so prišle na kmetijsko gospodarstvo v obdobju od vključno 2. februarja 2019 do datuma vnosa zahtevka.

Pod rubriko »**Število živali s spremnim listom**« pa se vpiše le tisto število živali, od skupnega števila živali, ki je na kmetijsko gospodarstvo prišlo od vključno 2. februarja 2019 do datuma vnosa zahtevka.

Če je na primer na dan 1. februar upravičenec v CRD prijavil 10 ovc starejših od enega leta in 10 jagnjet, izmed katerih je bilo 5 bregih ovc, mlajših od enega leta, in so te ovce jagnjile v obdobju od 1. februarja do vnosa zahtevka, potem lahko upravičenec uveljavlja zahtevek za 15 ovc (skupno število živali je 15).

3.4.1 Umik zahtevka

Če upravičenec za vse živali ali določeno število živali, za katere uveljavlja zahtevek za DŽ – drobnica, ne zagotovi celotnega 180 ali 210 dnevnega obdobja paše mora za te živali izvesti umik zahtevka.

Obdobje paše se za posamezne živali lahko prekine zaradi bolezni, poškodbe, jagnjitve oziroma jaritve ali izjemnih vremenskih razmer. Če ta prekinitve ne traja skupno več kot deset dni, prekinitve ni treba nikamor sporočiti, temveč se trajanje in razlog za prekinitve navedeta le v dnevniku paše. Če pa ta prekinitve paše za eno ali več živali traja dlje kot deset dni, mora upravičenec po tem desetdnevem obdobju v sedmih dneh izvesti umik zahtevka za te živali.

Ravno tako mora upravičenec izvesti umik zahtevka v primeru pogina živali ali če določeno število živali zapusti kmetijsko gospodarstvo zaradi prodaje ali oddaje v zakol pred izpolnitvijo obdobja paše.

Upravičenec ali njegov pooblaščenec (kmetijski svetovalec) umik zahtevka pošlje agenciji po elektronski poti na način, da izvede dopolnitev zbirne vloge. Umik zahtevka ni možen, če je za kmetijsko gospodarstvo že napovedan pregled na kraju samem.

Slika 5: Obrazec zahtevka



REPUBLIKA SLOVENIJA
 MINISTRSTVO ZA KMETIJSTVO, GOZDARSTVO IN PREHRANO
 AGENCIJA REPUBLIKE SLOVENIJE ZA
 KMETIJSKE TRGE IN RAZVOJ PODEŽELJA



Nosilec kmetijskega gospodarstva Priimek in ime/naziv	
Naslov	

KMG-MID											
---------	--	--	--	--	--	--	--	--	--	--	--

ZAHTEVEK ZA OPERACIJO DOBROBIT ŽIVALI – DROBNICA

<input type="checkbox"/>	Uveljavljam zahtevek za operacijo dobrobit živali – drobnica, v skladu s predpisom, ki ureja ukrep dobrobit živali v letu 2019.
--------------------------	---

KMG je razvrščeno v območje, kjer se mora drobnica pasti neprekinjeno najmanj	<input type="checkbox"/> 180 dni	<input type="checkbox"/> 210 dni
---	----------------------------------	----------------------------------

<input type="checkbox"/>	Pasem na svojem KMG
--------------------------	---------------------

<input type="checkbox"/>	Pasem na planini			
	G-MID – planine			
	Predvideni začetek paše			

<input type="checkbox"/>	Pasem na skupnem pašniku			
	G-MID – skupnega pašnika			
	Predvideni začetek paše			

Skupno število živali	Kategorija drobnice*	Število živali s spremnim listom**	Številka spremnega lista	Datum začetka paše	Predviden konec paše

* Vpišite le ustrezno oznako za kategorijo drobnice, ki jo uveljavljate.

Kategorija drobnice	Koeficient za izračun GVŽ	Oznaka kategorije
Ovni, stari več kot eno leto in ovce, starejše od enega leta oziroma ki so že jagnjile	0,15	Ovce
Kozli, stari več kot eno leto in koze, starejše od enega leta oziroma ki so že jarile	0,15	Koze

** Živali s spremnim listom so živali, ki so že vključene v skupno število živali, vendar imajo prihod na KMG-MID v obdobju od vključno 2. 2. 2019 do oddaje zahtevka in za te živali obstaja spremni list za drobnico iz predpisa, ki ureja identifikacijo in registracijo drobnice

Območje kjer je paša prepovedana ali omejena	GERK PID	Domače ime
GERK-i, ki v celoti ali delno ležijo v ekološko pomembnem območju, kjer je za ukrep DŽ paša prepovedana (DZ_prepoved_pase)	<input type="text"/>	
	<input type="text"/>	
	<input type="text"/>	
	<input type="text"/>	
	<input type="text"/>	
	<input type="text"/>	
GERK-i, ki v celoti ali delno ležijo v ekološko pomembnem območju, kjer za ukrep DŽ paša ni dovoljena do 30. maja (DZ_omejitev_pase_HAB_30_5) ali do 10. junija (DZ_omejitev_pase_HAB_10_6) ali do 20. junija (DZ_omejitev_pase_HAB_20_6)	<input type="text"/>	
	<input type="text"/>	
	<input type="text"/>	
	<input type="text"/>	
	<input type="text"/>	
	<input type="text"/>	
GERK-i, ki v celoti ali delno ležijo v ekološko pomembnem območju, kjer za ukrep DŽ paša ni dovoljena med 15. junijem in 15. septembrom (DZ_omejitev_pase_MET)	<input type="text"/>	
	<input type="text"/>	
	<input type="text"/>	
	<input type="text"/>	
	<input type="text"/>	
	<input type="text"/>	

S podpisom zahtevka za operacijo dobrobit živali – drobnica izjavljam, da:

- sem seznanjen z vsebino, pogoji in obveznostmi za pridobitev izplačil za ukrep dobrobit živali, ki so opredeljeni v Uredbi o ukrepu dobrobit živali iz Programa razvoja podeželja Republike Slovenije za obdobje 2014–2020 v letu 2019;
- sem seznanjen s predpisanimi zmanjšanimi plačili, izključitvami, zavrnitvami in ukinitvami podpore, nedodelitvami podpore, dodatnimi kaznimi in odvzemi pravic do sodelovanja v ukrepu dobrobit živali;
- so navedeni podatki pravilni in popolni.

Dan	.	Mesec	.	Leto

Podpis nosilca: